 かみましきの「農業」と「人」の、今を伝える広報誌

# JA かみましき

JA KAMIMASHIKI PRESS

4  
2019. April



## CONTENTS

今月の表紙 「シイタケ」	1
今月の人 「大原 卓さん・大原 晃子さん」	2
組合長挨拶	4
JAかみましきニュース	4
<b>特集</b>	
<b>女性大学第7期生卒業</b>	8
<b>特集</b>	
<b>支所別座談会開催</b>	10
たんぽぽだより	12
部会だより 「甘藷部会」	13
営農通信	14
各部からのお知らせ	16
JAからのお知らせ	18
今月の料理レシピ 「シイタケ」	20



美味しい椎茸  
頑張ってます！  
大原 卓  
晃子

## 今月の人

山都町

大原 卓さん (39)

大原 晃子さん (38)

山都町で両親と夫婦4人でシイタケを栽培しています。冬はシイタケ夏にトマト、年間通して米と牛を育てています。作付面積はシイタケ約5万コマ、トマト約40アール、米約1ヘクタール、牛は3頭います。もともと両親が農業をされており、栽培していたトマトが収穫量、品質ともに上がってきて規模拡大なども視野に入ってきたため、両親の助けになればと、当時農業をしながら企業に勤めていましたが農業一本に専念することを決めました。



JAかみましき  
ホームページはこちら

<http://www.ja-kamimashiki.or.jp/>

JAかみましき

検索

過去の広報誌やイベント情報公開中!!





シイタケは味を第一に育てています。うちのシイタケは肉厚で味が濃く、薄く衣をつけて天ぷらにしても良いですし、軸を取った傘に豚ひき肉とショウガをこねたものをのせて焼き、軽く醤油を垂らして食べるシイタケの肉詰めも絶品です。美味しいシイタケは全体のフォルムがまるまるとして、十分に開いた傘の縁に白いふさ（傘が開いた名残）が付いています。傘の裏側（白い方）に黒い側のふちが少し入り込んでいるのもポイントです。シイタケは水分を含んだ丸太（ぼたき）にドリルで穴をあけ、直径8mm程度のシイタケの菌（コマ）を1個ずつ手作業で打ち込みます。そうして打ち込んだコマから小さいシイタケが生えて成長し、傘が開いたら食べごろです。生シイタケを保存する時は冷凍庫を使うと便利です。シイタケを洗って1日乾かし、軸を半分切ってジップロックに入れて冷凍庫へ。一度乾かしているのでお互いにひつつくこともなく使い勝手が良いです。収穫したシイタケは自宅の乾燥機を使って干しシイタケにもしています。温度38度、40度の庫内へ生シイタケを入れ、55度になるまで段階的に温度を上げながら乾かします。24時間乾燥で美味しい干しシイタケの完成。戻し汁をいれた茶碗蒸しがおすすめです。



シイタケの乾燥機。黄色いエビラの上に完成した干しシイタケがのっています

## 今月の挨拶

代表理事組合長 梶原 哲

ずいぶんと暖かくなってきました。この冬は雪もなく暖冬のまま、春を迎えようとしています。忙しくなってきました。農作業事故も起きています。十分注意されます様願います。今月は、我々役員が朝礼、理事会等で全員で唱和しているJA綱領を紹介したいと思います。

～わたしたちJAのめざすもの～

わたしたちJAの組合員・役員は協同組合運動の基本的な定義・価値・原則（自主・自立、参加、民主的運営、公正、連帯等）に基づき行動します。そして、地球的視野に立つて環境変化を見通し、組織・事業・経営の革新を図ります。さらに、地域・全国・世界の協同組合の仲間と連携し、より民主的で公正な社会の実現に努めます。このため、わたしたちは次のことを通じ、農業と地域社会に根ざした組織としての社会的役割を誠実に果たします。

わたしたちは

- 一、地域の農業を振興し、わが国の食と緑と水を守ろう。
- 一、環境・文化・福祉への貢献を通じて安心して暮らせる豊かな地域社会を築こう。
- 一、JAへの積極的な参加と連帯によって協同の成果を実現しよう。
- 一、自主・自立と民主的運営の基本に立ち、JAを健全に経営し信頼を高めよう。
- 一、協同の理念を学び実践を通じて、共に生きがいを追求めよう。

以上の前文と5つの条文が私たち組合員と役員が目指す大きな柱です。壮大な目標でもあるこのJA綱領を実現するためには、組合員の皆様の参加と連帯等の協力がなければ実現しないこともあり、これを実現するためにも、JAは地域に根差した総合事業体としての協同組合でなければならぬと思います。またまたこの実現には及ばないところが多々ありますが、少しでも近づいて農業・農村・地域社会に貢献出来る様努力してまいります。全組合員アンケート調査にもご協力ありがとうございました。自己改革には終わりはありません。自己改革は自ら取り組むものであり、組合員の皆様からのご意見を伺い、ご協力をお願いし進んでまいりたいと思います。全国のJAがこのJA綱領のもと、協同組合運動を展開しています。組合員の皆様にも今一度、JA綱領を自分達の事として噛み砕いていただければ幸いに存じます。



全職員コンプライアンス研修の様子

JAかみましまき管内の  
話題をお届けします！  
かみましまき  
ニュース

## 植木祭り今年も盛況

合志市栄の熊本県農業公園カントリーパークで、1月19日から2月18日までの約1か月間「第44回JA植木祭り」が開催されました。

JA植木祭りはJA熊本経済連と県内JAが毎年開催する祭典です。期間中は庭木や特産品等の販売やシイタケのコマ打ち教室など楽しいイベント盛りだくさんで進行了ました。

最終日の2月18日には閉会式が開かれ、開催期間中の販売高や品質などをもとに生産者の表彰が行われました。管内の受賞者は以下の通りです。

- 販売高・最優秀賞
- ・橋村 梅晴さん（庭園部門）
- 販売高・優秀賞
- ・下山 弘美さん（庭木部門）
- ・有川 貴博さん（庭園部門）
- 庭木グランプリ・金賞
- ・河島造園（自然木・ヤマツツジ）
- ・前田造園（枝物・イヌマキ）
- 庭木グランプリ・銀賞
- ・北川 慎二さん（自然木・赤松）
- 庭木グランプリ・銅賞
- ・下山 弘美さん（枝物・ラカンマキ）



管内受賞者のみなさま



## 露地不知火 出荷最盛期



まるまる実った不知火



露地不知火が出荷の最盛期を迎えています。今年度の管内不知火類は糖度13度前後と甘く仕上がっており、出荷最盛期を迎えた2月26日は集荷場に2トンの不知火が持ち込まれました。主に関東方面に出荷され、今年度は10ト（前年対比180%）の出荷を目指します。

管内の不知火栽培では早期の摘果作業を重点に置き品質向上に努めました。今年度から地域振興局の担当者とJA担当者で肥大、果実内容などの定期調査をし、生産者へフィードバックして情報共有をしました。管内の甲佐町では6戸の農家が栽培しています。出荷は3月まで続きました。選果担当者は「今年も甘く品質が揃った不知火が収穫できた」と話していました。

## 専門部会長 合同研修会開催



2月22日、本所で各生産部会の代表並びに各関係機関やJA役員など約100人を対象に、農業関係に携わる講師を招いて農業やJAを取巻く情勢をテーマに講演を行いました。最新情報などの共有により、上益城地域の農業の確立と活性化を図ります。

同研修会は毎年開催しているもので、今回は龍谷大学農学部食料農業システム学科教授の石田正昭氏を講師に招きました。「日本農業の行方とJA改革」と題し講演。「消費者の理解を得てこそ日本農業は良くなる」と話し、子ども食堂への食材提供や雇用による農福連携などを通じた農業の「活私開公（自らを活かして公共を支える）」への転換を呼び掛けました。また、この考えを土台に「JAが自発的に変わっていくために必要なことは、人と人の助け合いによるJAや地域の下からの自治・自立」だとし、JAの目指すものとして「農業を通じて地域の食、自然、暮らしを守っていくこと」などを挙げ、体験農園など働く場の創出による地域コミュニティの再生等の具体策を提言しました。

講演後、参議院議員の藤木眞也氏が農業に関する国政報告を行い、農業を取巻く情勢や関連法案の取組状況について報告。「次世代の育成に向け、農家の手取り1千万をを目指す」と意気込みを新たにしました。



講演する石田教授

## 交通安全たいせつき 伝える



2月20日に御船町立小坂小学校で平成30年度JA共済全国小・中学生書道交通安全ポスターコンクール贈呈式が開催されました。全国から応募が寄せられた交通ポスターの中から大賞の「警察庁長官賞」を受賞した同小学校4年生の矢田創舵くんを表彰額を贈呈しました。また、JAから記念品として全校生徒に鉛筆を贈りました。



表彰を受ける矢田くん

同コンクールは交通安全を幅広く社会に訴えるためにJA共済が主催。全国から交通ポスター作品約16万2,000点の応募があり、大賞にあたる計12点が決定され、その中で「警察庁長官賞」を受賞しました。

また、同小学校の高森康裕校長には当JAとJA共済連熊本から優秀学校賞を授与しました。

矢田くんは「暗くなった道路を歩いていた時、車がきて危ない経験からこのポスターを制作しました。一番難しかったのは反射材を光らせる様に見えるために明るい色を使うことです。これから交通安全ルールを守って交通安全の大切さを伝えていきたい」と話していました。

## 熊本県代表・農産物鑑定会



じ〜とよく見て鑑定します

2月5日、農産物検査員の技術向上のため熊本県JA農産物検査協議会が主催する農産物鑑定会に、当JAから本田晃士朗職員が参加し優秀な成績をおさめ県下JAの代表に選ばれました。

鑑定する試料は水稲うるち玄米と水稲もち玄米で、カルトンに入れられた玄米40点を30分以内に目視で1等から規格外までの階級に分類し、その速さと正確性を競います。採点は持ち点400点スタートの減点方式で行われ、平均点299点のところ本田職員は370点を獲得。成績上位者2名に選ばれた本田職員は、3月に千葉県で開催される「JAグループ全国農産物鑑定会」に熊本県代表として出席します。

## ロールプレイング県大会健闘

3月2日、宇土市民会館でJAバンク熊本第16回窓口ロールプレイング大会「窓口対応コンクール」が開かれました。窓口の接客スキルとセールス力向上を目的に毎年開催されている大会で、今回は自宅建設などのライフイベントをきっかけとしたお客さまのニーズ喚起をテーマに、県下11JAの代表が模擬窓口対応で競い合いました。

当JAからは嘉島支所の森永龍貴職員（窓口役）と村田浩嘉島支所長（上司役）がペアで出場。JAカードの契約に訪れたという設定のお客さま役を相手に、終始落ち着いた安定感のある対応を見せ7分22秒の好タイムで競技終了するなど健闘しました。惜しくも入賞とはなりませんでしたが、ありがとうございました。



安定感のある窓口対応でお客様のライフサポートをしました

## 平成31年度採用職員説明会

2月8日、本所で平成31年度職員採用内定者説明会を開催し、17人が参加しました。各部署の担当者による説明を受けJAの事業について学びました。

梶原哲組合長は「挨拶が一番大事。自分が変われば周りも変わるという気持ちで取り組んでほしい。周りはみんな先輩なので、分からないことがあったら積極的に質問するように」と挨拶。甲佐地区担当理事で空手「勇誠塾」の松岡会長を講師に招き、大きな声での挨拶と社会人としての心構えについて学びました。

事業部門の説明では金融担当職員による札勘定の練習や、管内の採れたてイチゴの試食を交えた営業部門の説明など、趣向を凝らした紹介を受け採用内定者はJAについて理解を深めました。



「イチゴはヘタの方から食べると美味しいよ」と先輩の声



# 益城総合支所年金友の会演芸大会開催



たくさんの皆様のご来場をいただきました

2月2日、益城総合支所で年金友の会演芸大会を開催しました。会場には約160人が来場し、年金友の会の会員20組が出演。自慢の持ち歌や踊りで会場は笑いと感動で包まれました。



演芸大会の後には豪華賞品が当たるお楽しみ抽選会も開かれました



「花の熊本城」  
水口忠兵衛さん(会長)



「麦畑パート1」  
高野一則さん・渡辺勢以子さん



「くちなし雨情」  
木村昌子さん



「津軽おとこ節」  
眞土勝則さん



「紅の舟唄」  
野口千鶴代さん



「潮来花嫁さん」  
軸丸雅子さん



「おんな川」  
馬場次男さん



「みれん船」  
守山秀人さん



「人生勝負」  
富岡淑子さん



「天竜流し」  
園田芳一さん



「浮草情話」  
米満禮子さん



「川」  
守本勝利さん



「椿の咲く港」  
堀部チカ子さん



「吟道一代」  
前田一敏さん



「シャンシャン馬道中唄」  
野田滋子さん



「くちなし雨情」  
築城龍子さん

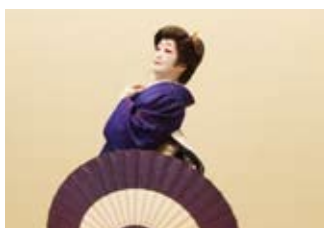

「越前雪宿」  
吉川リエ子さん



「深川浪花物語」  
山縣ムツ子さん



「哀愁子守唄」  
福本健治さん



# 女性大学第7期生卒業

2月8日、熊本市内のレストラン「マリーゴールド」で「よかよかうまか 女性大学」第7期生の卒業式を開きました。出席した18人の卒業生は、講義を通して深めた学びや、参加者との親交を振り返り別れを惜しましました。

同大学は「JAくらしの活動」の一環として昨年5月に開校し、月に1回延べ10回に渡り開講してきました。卒業証書授与式では1人1人に証書が手渡され、卒業生は晴れ晴れとした表情で受け取っていました。

卒業式後は最後の講義「テーブルマナー講座」を受講。講師の指導のもと、実際にコース料理に舌鼓を打ちながら洋食のマナーや、ナイフ・フォークの使い方などを学びました。式に出席した卒業生は「講義内容がバラエティに富んでおり、日常に新しいエッセンスを加えてくれた」と話していました。



1年間いっしょに学んだ友人と  
はいチーズ!



美味しいフランス料理でテーブルマナーを学びました



卒業証書を嬉しそうに手にする卒業生





# 女性大学第8期生募集中!

## バラエティ溢れる講座で、楽しく「暮らし」について学びましょう

JAかみましきは、地域住民のみなさまの暮らしに深くかかわる「食と農」について積極的に情報発信し、地域を元気にする活動に取り組んでいます。卒業生からは「おせち料理講座で学んだ辛子蓮根が家族や友人にも好評」「もう何回目の卒業か分からないがまた入学したい」など、楽しく役に立つとご好評をいただいています。

### カリキュラム例(第7期)



2018/5/18(金)

情報誌『家の光』活用講座  
益城総合支所  
講師：家の光協会講師



2018/6/8(金)

夏野菜スタミナ料理講座  
嘉島町民会館アクア  
講師：熊本食の名人 河原君代先生



2018/7/6(金)

トマト選果場&トマトハウス見学ツアー  
清和野菜選果場、山都町のトマトハウス  
講師：選果場職員、トマト生産者



2018/8/3(金)  
美ボディメイク  
益城総合支所  
講師：美容師 益田知恵子先生



2018/9/14(金)  
地元大豆で味噌づくり  
嘉島町民会館アクア  
講師：熊本食の名人 河原君代先生



2018/10/12(金)

表千家流茶道講座  
講師：表千家流茶道 西林素子先生



2018/11/2(金)

クリスマス料理講座  
益城総合支所  
講師：熊本食の名人 河原君代先生



2018/12/7(金)

おせち料理講座  
嘉島町民会館アクア  
講師：熊本食の名人 河原君代先生



2019/1/11(金)  
フラワーアレンジメント講座  
益城総合支所  
講師：生花店「モアフラワー」  
村上光治先生

### 受講生大募集!

第8期女性大学(5月開講予定)は受講生を大募集中です!  
上益城管内の方ならだれでも参加OK!初めての方でもお気軽にご応募ください。

- ・ 応募先 お近くのJAかみましき支所窓口職員までお声がけください。
- ・ 受講料 3,000円(年間)、託児無料
- ・ 開講日時 月に1講座、年間10講座開催。(2019年5月~2020年2月)

講座に関して何かご不明な点がございましたら、下記担当者までご連絡ください。

**JAかみましき総務部総合企画課 (096-234-1155) 担当 岩本・黒川**

4月末  
応募締め切り!

# 支所別座談会開催

3月5日から7日までの3日間、より良いサービスの提供を目指し各支所6ヶ所で支所別座談会を開催しました。座談会では役員が平成30年度末決算見通しや各事業・各支所ごとの平成31年度年間計画の説明などをしました。  
今回の特集では座談会でいただいたご意見・ご要望の一部を地区別にご紹介いたします。  
※紙面の都合上一部のみの掲載になります。

## 御船支所

**Q** 信用、共済、購買事業の収益が前年より落ち込んでいる。それに対して事業管理費は増加しているが厳しい状況ではないか

**A** 震災復旧による個人貯金量の減少に伴う農林中金からの収益減、共済事業は目標を早期達成しましたが契約内容による収益減、購買事業は前年の震災復旧が一段落したことにより前年より資材の収益減があります。事業管理費については給与改定等による人件費増、減価償却等により増加しております

**Q** 信用事業計画の貯貸率が29%とあるが実現可能なか

**A** 目標達成に向けて努力致します

**Q** J-A自己改革で農業所得増大とあるが山間地域の中規模農家には厳しい。現在、棚田法案等を協議されているようだが、今後の見通しはどうか

**A** 国の山村活性化事業が計画されているようです。町と連携し、山間地農業活性に取り組みます

**Q** 監査計画で無通告監査が予定にあるが不祥事未然防止の為に必要だと思う

**A** 内部監査において実施しており、内部牽制効果の向上に努めます

**Q** 組合員学習や職員研修の内容はどのようなものか

**A** 消費増税に伴う研修会やJ-Aの理解に役立つ情報の発信、女性大学などの開催を通じ、組合員のみならず、J-Aを理解していただけるような取り組みをしていきます。また、職員のスキルアップ研修等を開き組合員負担にこたえられないような職員を育成します

## 甲佐支所

**Q** 保管事業が前年対比より大幅に伸びているが、前年の売れ残り等があるのではないかと管理しているものですか

**A** 売れ残り等ではなく全て販売したものを保管管理しているものです

**Q** 本年度は大豆の収穫時期に雨が多く、刈り取った大豆の水分が個人の水分計とカントリーにて計った水分が異なるため荷受けがスムーズに出来ない。送風機付きのコンテナの台数が少ないのではないかと。カントリーの荷受けがスムーズに行くよう生産者の立場に立った対応をお願いしたい。また、天昇院の受付をパソコン等を使用し、もっとスムーズにしてほしい(他葬儀場のよう)

**A** 甲佐カントリーにて大豆の荷受けは出来るようになりましたが、今以上にスムーズに行えるよう生産者の立場に立った対応を行ってまいります。天昇院については検討致します

**Q** 農業者の所得増大に向けてどの様な取り組みを行っているのか

**A** 現在は利用高に応じた事業分量配当、ニラDの統一化、予約購買によるコスト低減、トータルコストによる低減等、今後、検討をかさね農業者の所得増大に努めてまいります

## 嘉島支所

**Q** 次期3カ年計画の中で県域J-Aとなっているが、現在どこまで進んでいるのか。個人的には県J-Aになることを望んでいるが、いつぐらいになるのか

**A** 具体的内容については動きがあった時にお知らせ致します

**Q** 農繁期のときに重油はもっと安くできないか。また、以前も言ったが配達後伝票が置いていない

**A** 他J-Aでの不祥事が発生しているが当J-Aで不祥事が発生しないよう十分注意してほしい。不良債権解消に努めてください。また、通帳のコメントを記入出来るようにお願いしたい

**Q** 今後、コンプライアンス研修会を開催し、無通告の監査を行う事としております。購買未収金の延滞案件については担当者会議にて件別に内容確認対応を行っております。各支所にて債権班による会議等も行っており、役員一体となつて不良債権解消に努めてまいります。通帳につきましても農中の指導のもとに対応しております

**A** ニラのガス充填機の修理を早急にしていただきたい。ニラの結束機は導入されたが、すぐり機(袴取り)の導入の検討もお願いしたい。また、営農法人を指導し甲佐町の特産物を検討していただき、雇用ができるようお願いしたい

**A** 福岡の業者に部品を依頼中であり早急に修理を致します。機械導入にあたりパートの雇用、収支計画等を部員と検討し進めてまいります。地域特性、条件等を検討し皆様の意見を聞き検討してまいります

**Q** スマート農業について考えをお聞かせください

**A** 昨年ドローンを使った実演を5回行いましたが、ドローン操作には資格が必要となりますが、現在パソコンを使ったドローンによる肥料、農業の散布については資格が必要ないことから職員を講習会等に参加させてドローンによる散布実現に向けて取組み、作業の効率化、経費削減に努め所得増大に向けて検討をしております

ことがあるので置くようにしてもらいたい  
**A** 軽油は安くしておりますが、重油は難しいのが現状です。今後検討致します。また、伝票を置いていないことにつきましては、申し訳ございませんでした。今後は伝票を必ず置くよう厳しく指導致します

**Q** 肥料袋の無料回収をJ-Aにでもらって助かっている。費用はどれくらいかかっているのか

**A** リサイクル業者に引き取ってもらっているのが無償です

**Q** 営農部の事業計画骨子のスマート農業とはなにか。またTACとはなにか

**A** スマート農業とは、農作業にロボット技術を取り入れて農作業の軽減を図ることです。TACについては組合員宅へ出向き、色々な要望・意見をJ-A事業に生かしていく活動のことです

**Q** 今後、「くまさんの輝き」が米の作付品種になると思われるが、専用肥料が安くなるようパッケージの色等派手で無いよう出来ないか。1円でも安くしてほしい

**A** 袋のパッケージで値段が上下することは聞いておりません。今後、メーカーと安くなるよう価格交渉してまいります

**Q** 大豆共同乾燥施設の荷受けがもう少し早くできないか。遅くなると収量も減ってくる

**A** 荷受けの日取りは運営委員会で決定されていきます。収量拡大のための取り組みに努めます

**Q** とれたて市場の実績が計画を下回っているが、場所の移転等はないのか。駐車場が狭いのではないかと

**A** 場所の移転は具体的に決まっております。とれたて市場嘉島店の前の道路がカーブしているため事故が発生する危険性があります。今後も随時催し等を開催し、実績を上げてまいります

**Q** 嘉島カントリーの荷受の混雑解消はどうにかならないか

**A** 今後、運営委員会によりよい方法を話合ってもらいます

**Q** 5月の天皇即位による10連休の対応はどうするのか

**A** 現在検討をしております





### 益城総合支所

**Q** 営農指導を強化することだが、担当者が誰なのかどこに聞きに行けばいいのかわからない。以前は月に1度の巡回に来られた際に相談が出来ていたが、近ごろはなく、農家とのつながりが薄くなっているのではないかと。

**A** 現在、営農指導担当は7人です。年間目標巡回数が設定されており、計画的に巡回を行っています。巡回は7人が担当しますが、若い職員が多くすぐに適切なアドバイスを行うことが難しいです。その場合は本所より熟練の職員が対応するようにしております。また、今後は巡回を強化してまいります。

**Q** また、部会で農家の検討等の意見交換や指導を行っているのですが、それらでも情報を得ていただければと思います。もし相談等がありましたら営農センターの方に電話等直接連絡をお願い致します。

**Q** 広安支所のマキの木はどうなるのか。また、広安支所の跡地はどのようにするのか。

**A** マキの木については精算は済んでおり、3月中には業者が持つていく予定です。跡地については皆様と検討を重ねている最中でございます。広安セルフSSの防火壁の補修を真っ先に進め、併せて裏側を整備し、洗車機とコインランドリー等を整備する予定です。

**Q** ガスの床暖房を以前依頼したが、益城の業者ではできないということだった。可能であればJ Aを使いたかったのでもっと力を入れて欲しい。

**A** エーコープの方では、床暖房の方を扱っているので可能です。今後は職員への周知を進めてまいります。

**Q** 3カ年計画において、法人設立支援や新規就農支援とあるが具体的にどのようなことをするのか。

**A** 非常に難しい課題ですが、行政と補助事業を活用しながら現役農家に指導していただく等の活動を進めております。昨年、山都で1人、甲佐で1人の新規就農実績がございます。

**Q** 農家の高齢化が進んでおり、もう長くは続けられない。集落営農であればもう少し続けられるかもしれないが、これからのようにしていくのか。

**A** 集落営農は行政と結びつかないとなかなか始まりません。要望があるところには説明を行います。個人で活用してきた土地や機材を集落、または企業へ集約することに同意していただくの時間がかかります。しっかりと説明を行い、皆様の同意を得てから法人化や集落化を進める必要があります。要望等がありましたら第2営農センターに寄せていただき説明会等を行い対応してまいります。

**Q** 広安支所を統廃合した後にキャッシュカードやクレジットカード、通帳は利用できるのか。

**A** 平成31年7月13日(土)をもって、広安支所を統廃合致します。通帳はATMでそのままご利用いただけますので再発行等は不要です。キャッシュカード、クレジットカードについても現在お使いのものがそのまま利用可能です。J Aカードも同様にご利用できます。

**Q** ガソリンの価格設定はどのようにしているのか。価格が場所によって大きく異なるのはおかしい。

**A** 価格設定は近隣の給油所の価格を参考に決定しております。また、油の仕入れ値(市況)により左右されます。フルサービスは価格を統一していますが、他の給油所の価格付けに対応するためセルフはしております。

### 矢部支所

**Q** 現在、新規就農経営支援の効果はどれだけあるのか。新規就農者への効果がない場合、J Aとしてどのように関わっていくのか。また、新規就農者の状況も伺いたい。

**A** 後継者育成資金として、J Aより10万円の助成を行っております。現在は役場等と連携しながら面談、ヒアリングを行い、現状確認や検証を行いながら営農指導を行っています。また、定年退職者への営農指導も行っており、現在は親元就農が7名、新規就農者はこれまでの累計で100名弱となっております。

**Q** 銘柄集約・規格統一による価格引き下げとなっているが、今年の予約肥料の注文書を見ると去年より10円程上がっている。値上りの理由は何か。

**A** 肥料の価格については、輸入原料と原油価格

### 清和支所

**Q** 清和支所の移転はFショップせいわにも近く、用が一度に済ませることができ、便利になる。購買店舗の事務所もFショップせいわの横に移してもらえたら更に便利になるのではないかと。

**A** 今後、できるだけ利便性を考えた対応を検討致します。

**Q** 3カ年の県域組織整備計画について、具体的にどの辺まで話が進んでいるのか。

**A** 実務的にはまだ進んでいません。未合併のJ Aが玉名、天草にもあるのでこのあたりの動向を見ながら進める事になると思います。

**Q** 種子センターの施設が老朽化しているが更新の予定はないのか。

**A** 生産者からの声は届いておりますので、現在計画を進めて県に申請書を提出しております。早ければ次年度には着工できると思います。

**Q** 消費税10%に引き上げがなされクレジットカード決済をすれば5%のポイント還元がされると聞くと、J Aカードも還元されるのか。

**A** 現時点では未定ですが決まり次第皆様にお知らせ致します。

**Q** 新しい事務所には広い会議室はあるのか。

の高騰により値上りしています。また、銘柄集約については県下で10品目で行われており、当J A管内では3品目を取り扱っています。

**Q** 廃プラ回収で車の混雑を避けるため、トラックの計量等簡素化出来ないのか。

**A** 天候の影響もあり、1日目は混雑しましたが、2日目は順調に行う事が出来ました。1日目の状況を考えると、空車重量を調べ計量が1回で終わる等の体制等を今後検討します。

**Q** スマート農業の活用となっているがドローンの貸出はないのか。

**A** 平成30年度はドローンの実演会を5回行い、3月からはオペレーターの研修会にも参加しています。平成31年度は固定資産取得でドローンの購入も計画しています。ドローンの操作が出来る委託先が欲しいという要望もあり、J Aが委託先になればと考えています。平成31年度は実績に入っているよう努力していきます。

**A** 100名程度収容できる会議室を準備しております。テーブル、椅子も備えております。

**Q** 以前のような補助率の高いハウスの導入事業は今後あるか。

**A** ハウスリース事業なのか、また、別の補助事業なのか、その時でないとわかりませんが、現在の補助率の高いものは2分の1となっております。

**Q** 自己改革のなかで食育教育について、子供たちが食について関心を持つことは大切であり重要なことでもあるので十分な協力をお願いしたい。

**A** 取り組んでまいります。

**Q** 地元出身の職員も少なく、確保するために何か対応策はあるか。

**A** 大卒の初任給も上がっておりますし、職員の給与も県平均に近づけております。推進事業の個人目標も以前から比べますと大きく下げて働きやすい環境になっております。

**Q** 自己改革の中で婚活について年齢制限はあるのか。近所でも50歳以上の方もいるので参加できないか。

**A** 現在は青壮年部の会員の方が対象となっております。

**意見** 里芋選果機の導入ありがとうございました。今後、生産者も作付面積が増えるよう頑張ります。

## 通所介護 もやい



ポカポカ陽気で暖かいデイルーム。  
 午後のひととき。  
 個別機能訓練は脳トレ活動です。  
 パンジーの花形に色鉛筆を走らせて、引き算に挑戦していました。  
 一生懸命塗っている最中「こぎゃーん短こーなつあーうしつとだろ」と真剣な顔で。  
 「まあだ 使わるとたい」と皆さんの声。考えました。  
 鉛筆補助器を作ってみましょう。  
 スタッフの呼びかけに皆さん賛成。  
 ストロー・割り箸・チラシ・色に合う色紙を準備して出来上がりました。  
 指の運動の活動が、物を大切にすることを教えて頂きました。  
 以後補助器のついた鉛筆が大活躍です。

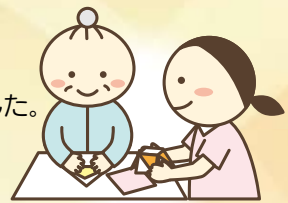

## つながりホーム

1月19日 バルーンアート



細ながーい風船が、堀さんの手によっていろんな形にどんどん変化していきます。  
 犬になったり、キリンになったり、花になったり七変化です。  
 見る見るうちに、まるで手品師でした。  
 楽しい時間の後は、下矢部班のおもてなし。  
 のっぺ汁に、お漬物。  
 おいしかったー  
 有難うございました。



2月23日

楽しいひと時を過ごしました。



## 通所・サポートセンター虹

### 「節分」

2/4(月)午後のレクリエーション活動で豆まきを行いました。  
 ペットボトルにご利用者様が作成された鬼の面を貼り、お手玉で倒すゲーム。「鬼は外！」の掛け声も高々に大変盛り上りました。  
 大豆の代わりに甘納豆を美味しくそうに食べられました。



何かご相談があればJAへ！  
 ケアマネジャーがあなたに寄り添いサポートします。  
 JA上益城居宅介護支援事業所 ☎0967-73-1211  
 虹のかけ橋 ☎096-234-0009

資格をお持ちの方はもちろん、福祉の仕事に興味のある方、各事業所で一緒に働いてみませんか？まずは、お電話下さい。  
 JAかみましき 福祉センター ☎0967-73-1211



# 部会だより

## 甘藷部会

子どもから大人まで変わらない人気を誇るさつまいも。今回は出荷作業中の甘藷(さつまいも)部会長・早田哲也さん(益城町)にお話を聞いてきました。部会の全体面積は49ha、中国地方を中心にべにはるか、シルクスイートが年間235t出荷されています。

早田さんは甘藷の栽培を始めて30年目、現在は家族とパートの方々の6人で仲良く経営をしております。



早田部会長と自慢の甘藷



これから出荷される甘藷



選果の様子

甘藷の出荷は1月～7月が主ですが、1年中継続的に出荷されています。出荷ピークは1月～3月で、貯蔵して甘みが増した甘藷を1月から出荷するそうです。

うれしいことは「いいものが出来ること!」と作業されていた皆さんも口をそろえて教えてくださいました。出来は毎年の気候で変化し、特に夏場の天気の影響するのだそうです。今年は良いものが出来たとおっしゃっていました。また、いつも作業しているときにストーブで焼き芋を作っているようで、お話しの間もおいしそうな香りが部屋中に広がっていました。これもきっと作業が楽しくなるワンポイントなのだと感じました。

またつらいことや苦しいことを尋ねると「ありません!」と即答されました。部会長はとても明るい方で、笑顔で「前向きに!」とおっしゃっていました。

現在、部会では栽培講習会などで月に1度は集まって現状報告をしたり話し合いをしたりしているそうです。

今後の部会の活動は「市場に対して、良い品質の甘藷を安定出荷していくこと」、また他産地の甘藷がブランド化していることを受けて、「益城の甘藷もブランド化に向けて勉強会を開いたり、他とは何か違うことを取り入れたりして行きたい」とのことです。

ほくほくの焼き芋です! Delicious!



しっとりしてて甘みがあって、  
とっても美味しい!



最後に一言『美容と健康に益城の甘藷』と締めてくださいました。(3月号の益城ミニトマト部会の前田部会長さんとは仲良しなのだそうです。)

# あなたの圃場の地力が低下し続けているのをご存知ですか？

圃場の地力回復を助けてくれる土壌改良剤。  
年に1回は散布していますか？  
今回は稲作の土壌改良剤を特集します！

## 水田の土づくりのポイントは

- ①作土深の確保 ②有機物施用 ③適正な土壌養分量

### ①作土深の確保

耕耘作業を高速で行ったり、大型機械による締め付けによって、作土深が浅くなっていませんか？『地力増進基本方針』では作土深（有効土層）の目標は15cm以上です。丈夫な稲体を支える十分な根量を確保しましょう！

### ②有機物施用

堆肥などの有機物の重要性は認識されている方が多いと思いますが、近くで堆肥が手に入らない、散布手段・時間が無いなどの理由で、堆肥の施用量は年々、低下しています。その結果土壌の有機物含量も低下しています。

有機物は土壌の地力の根源です。水稻の吸収する窒素の半分以上は土壌の地力窒素に由来します。高温障害の原因の一つが生育後半の栄養不足（窒素切れ）と言われています。地力窒素は水稻の生育の後半にも吸収されますので、高温障害に強いお米づくりのためにも有機物施用に心がける必要があります。

### ③適正な土壌養分量

pHは作物によって異なりますが、水田の場合、好適範囲は6～6.5とされています。

pHもケイ酸も何も資材を施用しなければ、徐々に値は低下します。生育初期に大きな影響を与える土壌pHは、灌漑水や降水によって塩基類は流され低下します。また、稲体はケイ酸を多く吸収することによって直立し、受光体勢が改善します。稲体はケイ酸を10アールあたり100kg以上（窒素の10倍）も吸収するため、ケイ酸は土壌から収奪されてしまいます。

また、ケイ酸が稲体の温度を低下させる「クーラー効果」をもつことが、近年わかってきました。ケイ酸を多く吸収した稲体の方が高温に対する耐性が強いといえます。

水田は1検体あたり1,200円で分析を行っております。  
土壌分析のお問い合わせは最寄りの営農センターまで！！

# 水稲用土改剤 地域別早見表

平坦地域（御船・甲佐・嘉島・益城）主な品種：森のくまさん・ヒノヒカリ

品名	成分・効果	通常価格(税込)	適量(10a当)
J A堆肥(1t)	完熟堆肥で土壌微生物の活性化に効果がある。緩効性の有機肥料。	6,480円 (運送料別途)	2t
粒上スーパーエンリッチ1号(20kg)	稲体が倒伏に強くなり、品質の向上が期待できます。	1,728円	60kg
土改王(15kg)	堆肥の代替資材。 根の活力を高めます。	1,555円	45kg
腐植酸苦土燐1号(20kg)	作物の肥料吸収を促進し、土壌の肥料成分を効率よく利用することが出来ます。	2,408円	40kg

山間地域（矢部・清和）主な品種：ヒノヒカリ

品名	成分・効果	通常価格(税込)	適量(10a当)
粒上スーパーエンリッチ1号(20kg)	稲体が倒伏に強くなり、品質の向上が期待できます。	1,728円	60kg
土改王(15kg)	堆肥の代替資材。 根の活力を高めます。	1,555円	45kg
粒状ケイカル	稲体が丈夫になり、倒伏、高温障害、冷害などに強い稲になります。	680円	100~200kg
球状地力	土壌に腐植酸を補給し、土壌微生物の増殖及び土壌改善、生育促進、収量安定、品質向上などの効果が期待できます。	2,203円	60kg

土壌分析を基に適切な種類、量のものを使用しましょう。  
詳しくはお近くの購買店舗窓口までお問い合わせください。

薬剤等のお問い合わせは各営農センター・購買店舗へおたずねください。

**第1営農センター** 電話：096-234-1156

御船購買：096-282-1361 嘉島購買：096-237-0098

甲佐購買：096-234-0367

**第2営農センター** 電話：096-286-9250 益城購買：096-286-8989

**第3営農センター** 電話：0967-73-1250

矢部購買：0967-73-1237 清和購買：0967-82-2255

# 各部からのお知らせ



購買部

# JVC



万が一のために  
ドライブレコーダー

## もう ついてますか？

万が一の時の大事な  
証明映像だからこそ

信頼の**国内**  
メーカーがおすすめ!

ナンバー・標識などの  
文字もハッキリ

**2M<sup>(メガ)</sup>**記録  
以上がおすすめ!

逆光や明暗の差も  
自動で映像調整

**WDR**搭載  
(HDR搭載) がおすすめ!

### 2Mを超える3M記録&GPS搭載モデル

3M記録	GPS	WDR
東日本/西日本 LED信号 対応	ダブルSDカード スロット 搭載	3つの 運転支援 機能

約  
**300万**  
画素

さらに  
安心の  
GPS



おすすめ  
モデル

JVC ドライブレコーダー **GC-DR1**

16GB 付属  
microSD  
HC  
Full HD/1080P  
1920x1080

特別価格

※税別

# 19,800円

### 小型車にもおすすめのコンパクトモデル

2M記録	HDR
東日本/西日本 LED信号 対応	

約  
**200万**  
画素



JVC ドライブレコーダー **GC-DR3**

16GB 付属  
microSD  
HC  
Full HD/1080P  
1920x1080

特別価格

※税別

# 15,800円

JAのガソリンスタンドにてドライブレコーダーの販売・取り付けをいたします。  
詳しくはお近くのSS店舗へお問い合わせください。





# 金融部

**JAカード(ワレジッド) 全員対象限定**

全国のJA直売所での  
お買い物が **割引**

**毎日 5%**

対象店舗は、JAが運営する直売所です。  
一部、JAカードが利用できる直売所、または対象外の店舗があります。  
詳細は、お近くのJA窓口にお問い合わせください。

ICキャッシュカードとクレジットカードが1枚になった

## JAカード(一体型)

海外旅行や出張でもとっても頼りになる!!

盗難・紛失時も安心!!

ETCカード無料!

車でお出かけの時も便利!!

ポイントが貯まる!!

安心・お得で便利な1枚!

2つの機能を1枚に

### 安心・お得で便利なJAカード!

JAカードは **初年度年会費無料!**

1 2 3 のいずれかに該当すれば **次年度年会費も無料!**

- 1 年間12万円以上のカードショッピング利用
- 2 電気料金のJAカード支払い※1
- 3 携帯電話料金のJAカード支払い※2

※1 北海道電力、東北電力、関東電力、中部電力、北陸電力、関西電力、中国電力、沖縄電力が対象です。ただし、クレジットカード支払い、口座振替利用が優先されます。また、お申し込みの時点で、お申し込みの地域に、お申し込みの電力会社へお申し込みください。  
※2 NTT DCOM、au、ソフトバンク、ワイモバイルが対象となります。一部加盟店のご利用のみです。ご利用の際は、お申し込みの電力会社へお問い合わせください。

全国のJA-SSで **2円/2割引に JA-SS**

JAカードをご利用いただくと

- 一部対象としないSSがございます。詳細はご利用いただくSSにご確認ください。
- 2円割引は1回毎の適用となります(1回未満は切り捨てとし、割引の対象外となります)。

※割引はハイオク・レギュラー・ガソリン・軽油が対象です。カードご利用代金口座引落しの際に、割引された額による引落としとします。ご利用代金請求書にてご確認ください。※平成30年3月31日ご利用分まで。

JAバンクのキャッシュカードなら **JAバンクのATM・セブンイレブン・ローソン・ファミリーマート**等のコンビニエンスストアに設置されているATMにおいて **出金手数料が無料**でお使いいただけます。

JAバンクのキャッシュカードでご利用のATM出金手数料 (平成29年4月1日現在)

ご利用ATM	時間帯	手数料
JAバンク	平日・土日・祝日 (ATM稼働時間内※1)	<b>無料</b>
セブン銀行 ローソンATM※3 イーネットATM※3※4	平日 8:45~18:00 土曜 9:00~14:00 (祝日は除く)	
三菱東京UFJ銀行	平日 8:45~18:00※2	

※1 対象外のATMはATMとして表示されます。詳しくは各ATMの表示をご覧ください。  
※2 その他の時間帯につきましては別途ご利用手数料がかかります。詳しくは各ATMの表示をご覧ください。  
※3 コンビニエンスストア(ファミリーマート、ローソン等)の一部の店舗においてはATMが設置されていない場合、他金融機関、他ATM運営会社のATMが設置されている場合があります。詳しくはご利用のATM表示をご覧ください。  
※4 イーネットATMはファミリーマート・ポプラ等のコンビニエンスストアに設置されています。  
●1月3日・5月4日はATM/JAバンクキャッシュカードによるお引当りできません。  
●12月31日および1月31日の利用手数料は祝日と同じです。

# 共済部

## あんしんいっぱい キャンペーン応募要項

- 応募対象者**
- 「近況確認」「加入内容確認」の必要性に関する説明を受けた方。
- 応募締切**
- 第1期：2019年 6月30日
  - 第2期：2019年 9月30日
  - 第3期：2019年12月31日
  - 第4期：2020年 3月31日

**応募方法**

専用応募用紙に、ご希望の賞品(いずれかおひとつ)、お名前(フリガナ)、性別、生年月日、郵便番号、ご住所、お電話番号、「キャンペーンのご案内を受けたか」を明記の上、JA職員に直接お渡しいただくか、JA窓口までお持ちください。

**抽選について**

厳正なる抽選の上、当選者を決定いたします。なお、当選者の発表は賞品の発送、またはJA経由のお届けをもって代えさせていただきます。

抽選で **8,400** 名様に **すてきなプレゼント!**

2019年4月1日～2020年3月31日

**A賞 4,000名** (抽選1,000名)  
JAタウン 厳選産地直送便

**B賞 400名** (抽選100名)  
豪華おいしいヘルシーお弁当詰め

**C賞 4,000名** (抽選1,000名)  
JAタウンオリジナル アンパンマンプレイマット

## JAからのお知らせ

### 3月末 購買店舗営業時間変更のお知らせ(全店舗共通)

3月30日(土)、31日(日)、4月1日(月)の3日間は、年度末棚卸のため各支所購買店舗の営業時間が次のように変更になります。

組合員の皆様にはご不便をお掛けいたしますがご理解のほどよろしくお願いいたします。

3月30日(土) 8:30~12:00の午前中営業

3月31日(日) 休業

4月1日(月) 棚卸実査終了後営業



詳しくは各購買店舗までお問い合わせください。

御船支所購買 096-282-1361

益城総合支所購買 096-286-8989

甲佐支所購買 096-234-0367

矢部支所購買 0967-73-1237

嘉島支所購買 096-237-0098

清和支所購買 0967-82-2255



村上 <sup>なごみ</sup>和ちゃん  
(熊本市)  
すくすく育ってね♥

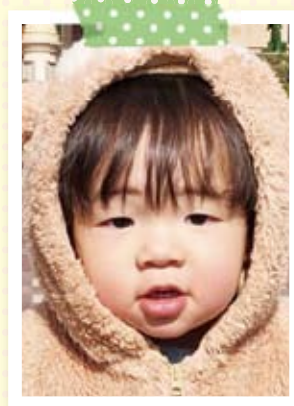

森 <sup>まひろ</sup>洵裕くん  
(熊本市)  
モリモリ食べて大きくなるよ!

このコーナーでは、わが家の可愛いお子さん、お孫さんをご紹介!写真大募集中です!詳しくは、お近くの支所のLAまでお尋ね下さい。

## 理事会だより

### 第8回定例理事会

平成31年2月28日(本所 ホール)

#### 議事

- 一、平成30年度上半期監事監査回答書(案)について
  - 二、平成31年度事業計画骨子(案)について
  - 三、平成32年度職員採用方針(案)について
  - 四、給与規程の改定(案)について
  - 五、役員報酬審議会規程の一部変更(案)について
  - 六、平成31年度JA祭の開催日程変更(案)について
  - 七、反社会的勢力認定結果に伴う処理(案)について
- 理事会にて以上7つの提案があり、すべて承認されました。

#### 報告事項

- 一、平成30年度末決算見通しについて
- 二、地方公共団体に対する貸付について
- 三、体制整備計画取組状況報告について
- 四、1月末事業実績について
- 五、行事経過及び行事予定について



## 📅 4月のイベント

1 (月) 入組式 (本所)

15 (月) 清和支所リニューアルオープン (清和支所)  
包丁研ぎ (とれたて市場嘉島店) ~ 21日 (日)

※毎週水曜日はとれたて市場ポイント3倍デー



元気に  
役立つ!

## 水素水無料提供のお知らせ

JAかみましきでは生活事業の一環として、4月より各支所を巡回して「水素が抜けない水素水」を期間限定で無料提供いたします。

水素を水に溶かして作る水素水。今回ご提供する水素水は、飲んでから72時間もの間水素が体から抜けない点が特徴です。もっとも一般的で効率的なのは直接飲むことですが、沸騰しても効果は変わらないのでホットドリンクやお料理など幅広く使えて便利。

4月より益城総合支所で開催後は、順次各支所を巡回いたします。

健康・美容にお役立ち。この機会にお近くの支所でぜひお試しください。



### ●期待される効果

活性酸素の除去、消臭効果や整腸作用、基礎代謝の向上や抗炎症作用細胞の活性化などが期待できます。

1日あたり約1.5~2リットルを目安に、少量ずつこまめに摂取してください。

巡回予定日などは本所購買部 (担当者: 米光) までお問い合わせください

JAかみましき購買部

Tel.096-234-1193

〒861-3243 甲佐町白旗543-1



### もしもの時はお電話下さい

#### 天昇院ましき



益城町惣領1414の2

TEL 096-289-1059

夜間 090-4982-1059

#### 天昇院みふね



御船町御船948の1

TEL 096-281-1059

夜間 090-4982-1059

24時間対応しています 相談も随時受付中



### 自動車事故の時は お電話下さい

JAかみましき 共済部自動車査定課  
096-234-1311

JA共済事故受付センター  
0120-258-931

(24時間365日対応)

- ・事故受付とアドバイス
- ・夜間休日初期対応サービス
- ・夜間休日現場急行サービス
- ・休日契約者面談サービス 対応

JA共済サポートセンター  
0120-063-931

(24時間365日対応)

- ・レッカーサービス
- ・ロードサービス 対応

## 今月は「シイタケ」レシピ!



チーマヨ椎茸のオーブン焼き

### 作り方

- ①Aをよく混ぜ合わせる。
- ②シイタケの軸を取り、傘の白い方に①を12等分して塗る。
- ③オーブンの魚焼きグリルで②を8分焼き、焦げ目がついたらゴマをふって出来上がり。

### 材料 4人分

生シイタケ(直径5cm程度) …12枚  
 A [ マヨネーズ…大さじ4  
 粉チーズ…大さじ4  
 鰹の削り粉…大さじ2分の1  
 白ゴマ……………適量

### 作り方

- ①Bを鍋にかけ、とろみがつくまで加熱。とろみがついたら火を止めておく。(ここでタレに豆板醤など辛味を加えても美味しい)
- ②干しシイタケの軸を取って水で戻し、軽く絞る。片栗粉をふり掛け全体にまぶしたら、180度の油で5分、ひっくり返しながらかリツとなるまで揚げる。
- ③②をボウルにとって軽く油を切り、①のタレ、炒りゴマと絡めれば出来上がり。



椎茸の甘カラッと揚げ

### 材料 4人分

干しシイタケ(直径2cm程度)…20枚  
 片栗粉…大さじ2  
 油……………適量  
 炒りゴマ…大さじ1  
 B [ みりん…100cc  
 刺身醤油…大さじ2  
 砂糖…………大さじ1



椎茸ポン酢のおろし和え

### 作り方

- ①加熱したCを、くし切りにしたミニトマト、ちりめんじゃこ和える。
- ②一口大に切った生シイタケを耐熱容器に入れ、料理酒をふり掛け軽くラップする。700Wの電子レンジで4分加熱し、取り出したらすぐに①と和える。
- ③おろした大根と②を和え、小ネギをちらしたら出来上がり。

### 材料 4人分

ミニトマト……………4個  
 ちりめんじゃこ…30g  
 生シイタケ(大)…5枚  
 料理酒…大さじ4  
 大根……………3cm幅程度  
 小ネギ…適量  
 C [ ラッキョウ酢…200cc  
 醤油……………大さじ1

### ワンポイントアドバイス

冬を越した春のシイタケは春子と呼ばれ、身がしまっとうまみがあります。生シイタケに含まれるエルゴステロールは、日光に当たるとカルシウム吸収を高めるビタミンDに変化。少し天日で干してから食べましょう。

お手軽おいしいレシピがたくさん!かみまきキッチン  
 レシピはこちらのHPから→



熊本食の名人  
 河原 君代