

かみましきの「農業」と「人」の、今を伝える広報誌

JA かみましき

JA KAMIMASHIKI PRESS

9
2022. September



CONTENTS

今月の表紙 「お米」	1
今月の人 「藤本 美二さん」	2
かみましきニュース	4
特集	8
インボイス制度対応第2弾	
営農通信	10
たんぽぽだより	13
JAかみましきの最新情報を発信中!	14
各部からのお知らせ	15
JAからのお知らせ	18
今月の料理レシピ 「お米」	20

種子を作るぞ!
藤本美二



今月の人

山都町郷ノ原

藤本 美二さん (70)

山都町郷野原で水稲の粳種子（コシヒカリ）を約140a栽培している。採種部会では本年度から副部会長を務めています。粳種子以外にも里芋（30a）ゴボウ（30a）、葉タバコ（30a）を栽培しています。

採種部会は、現在、山都町（矢部・清和地区）と御船町（上野地区）管内の生産者83名で、県内の約半分を占める粳種子の生産をおこなっています。

粳種子生産は、異品種の混入を避け



JAかみましき
ホームページはこちら

<https://www.ja-kamimashiki.or.jp/>

JAかみましき

検索

過去の広報誌やイベント情報公開中!!



優良

るため、一農家一品種と決まっております。7月～9月の間で2回、作付している全ての圃場で、生育が良好か、雑穂の発生がないか、病気や虫、鳥獣の被害がないか等の審査を受けて、合格した圃場からのみ粉種子として収穫できます。また、収穫した籾種子は発芽試験で、発芽率が90%以上のものだけが種子として出荷ができるといった、非常に厳しいものとなっています。そのため部会では、年2回の栽培管理講習会を実施するなど、良質の籾種子生産に向け、部会一丸となって頑張っています。

私自身も雑穂がないか、病害虫の発生や、イノシシやシカなどの鳥獣被害がないかなど、定期的に圃場を巡回しています。

主食用米よりも更に気を使う部分が多いですが、粒張りがよく黄金に色づいた穂を見ると感動し、やりがいを感じます。これからも良質の籾種子を安定的に供給できるように頑張っていきます。



JAかみましき管内の
話題をお届けします！
**かみましき
ニュース**

「JAかみましきフェア@ みのる食堂」開催

JA自己改革
所得増大
UP!

JA全農直営飲食店舗「みのる食堂アミュプラザくまもと店」で8月2日から15日まで「JAかみましきフェア@みのる食堂」が開催されました。



店舗入口で生産者を紹介



同フェアに先がけ、福田料理長よりかみましき産の野菜を使用したメニューの紹介を受け、田原組合長他役員が試食をしました。

今回のフェアでは、かみましき産のトマトやピーマン・キャベツ・ニラ等の旬の野菜を使ったピュッフェや定食、スイカのスムージー、矢部茶を提供されました。

田原組合長は「かみましき産の野菜をふんだんに使った美味しい料理を多くの方に食べていただき消費拡大に繋げたい」と話されました。

第58回農機自動車 大展示会開催

7月28日から30日までの3日間、益城町のグランメッセ熊本で「第58回農機自動車大展示会」が「集まれ！未来の技術、熊本の地へ」をテーマに開催されました。

展示会では、これからの農業生産に欠くことのできない農業の効率化や省力化支援のドローン、農業用小物資材から大型トラクター等が展示されました。

来場者は、それぞれの展示ブースで、メーカー担当者からの説明などに興味を持った様子で耳を傾けていました。



多くの来場者で賑わいました



テレビで地元野菜をPR



8月3日、山都地区のトマト農家、中村一秀さんの圃場と、JAかみましきの清和野菜選果場で、農業応援番組「DO YOU のうぎょう? 合唱団」の撮影が行われました。

撮影では、中村さんがトマトを栽培するうえでの工夫や、選果場ではトマトの出荷の流れについて取材がありました。

今回の撮影分は、中村さんの回が9月2日（午後6時54分）、清和野菜選果場の回が9月9日（午後7時54分）、KABで放送予定です。

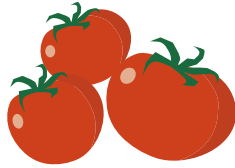

撮影中の中村さん

水稲・大豆病害虫防除 対策会議

8月9日、本所で令和4年度水稲・大豆病害虫防除対策会議を開きました。

会議には、上益城地域振興局、かしま広域農場、御船町農業振興課、嘉島町農政課、経済連が出席されました。

今年は、7月下旬までのウンカの予察灯累積誘殺数が92頭で、過去10年で3番目に多かった令和元年度と同等でした。担当職員は「ウンカの今後の発生に注意し、対策や適期防除に努めたい」と話しました。水稲に関しては、8月27日から30日の5日間、大豆に関しては9月上旬に1回目、下旬に二回目の一斉防除を実施する予定です。※大豆については、7月上旬植付の生育の早い圃場では、早めの防除をお願いします。



対策会議の様子

輪投げイベントを開催



7月30日、とれたて市場の嘉島店、花立店、益城店の3店舗で輪投げ大会を開催しました。

同イベントでは、1000円以上お買い上げの方を対象に、1等のお米5kgから4等まで粗品を用意しプレゼントしました。1等を取られた方は「お米がもらえて嬉しい。楽しめました」と話し、担当の営農部職員は「多くの人に楽しんでもらい良かった。今後も来店される方に楽しんでもらえるイベントなど開催していきたい」と話しました。



輪投げに挑戦する来店者

栗出荷説明会

8月中旬から出荷を迎える栗について、当JA第1営農センター管内で8月4日、5日に栗出荷説明会を開きました。同説明会では、出荷要領や圃場管理などについて説明をしました。また、今年度は出荷量94トン、販売額4千万円を目指します。JA栗部会では、高品質の栗を安定出荷のため、選別や講習会などを実施しており、出荷された栗は、主に名古屋、熊本方面、加工業者に出荷されます。



出荷説明会の様子

麦検査終える



麦の検査をする営農職員

7月下旬、甲佐カントリーで麦の検査を行いました。今年、「シロガネコムギ」(栽培面積320ヘクタール)が1等1698トン、「チクゴイズミ」(同430ヘクタール)が1等1749トン、「ミナミノカオリ」(同370ヘクタール)が1等1298トンとなりました。

営農職員は「今年は、2等級がなく全て1等級だった。収穫でも雨などの被害がなく順調に行われた」と話しました。



令和4年度 スマイルサポーター ロールプレイングコンテストを開催

8月15日、16日に令和4年度スマイルサポーターロールプレイングコンテストを開催し、各支所で審査が行われました。

同コンテストは、支所内のロールプレイングを通じて、組合員・利用者のニーズに則した保障提案を実現することで、より一層の満足度向上を図る目的で開催されています。お客様が来店したと想定し、接客対応や話し方などの項目で採点。各支所で選出されたスマイルサポーターが技術を競い合いました。



ロールプレイング
コンテストの様子





JAかみましきが取り組む SDGs をご紹介

SDGsとは？

持続可能な開発目標（SDGs）とは、2030年までに持続可能でよりよい世界を目指す国際目標です。17のゴール・169のターゲットから構成され、地球上の「誰一人取り残さない」ことを誓っています。



世界を変えるための17の目標



目標12 つくる責任・つかう責任

JAかみましきでは、自社の温室効果ガス（CO₂）の排出抑制に取り組んでおり、令和3年度のCO₂排出量を基準に、令和6年度には1割削減を目指します。

その取り組みの一つとして、CO₂排出量の少ない車両へと入れ替えを行うとともに、一方では、運転管理日誌で走行ロス等が無いかを含め管理を行っております。

農業は、地球環境の悪化に大きく影響を受けるため、より一層の温室効果ガス（CO₂）排出の抑制に取り組む、カーボンニュートラルを目指していきたいと考えています。



～インボイス制度対応第2弾～

消費税のしくみ

消費税は誰が負担するのか？

- ・消費税は、国民に浅く広く負担してもらおうという趣旨で平成元年に導入されました。

消費税は誰が納めるのか？

- ・消費税は、事業を営む「事業者」が納めます。農家も農業を営む「事業者」です。
- ・「事業者」は売り上げ時に消費税相当額を「消費者」から預かり、国に納める義務があります。
- ・「事業者」は、国に消費税を納める際、自身の仕入れ時に負担した消費税相当額を控除することができます。これを「仕入税額控除」といいます。

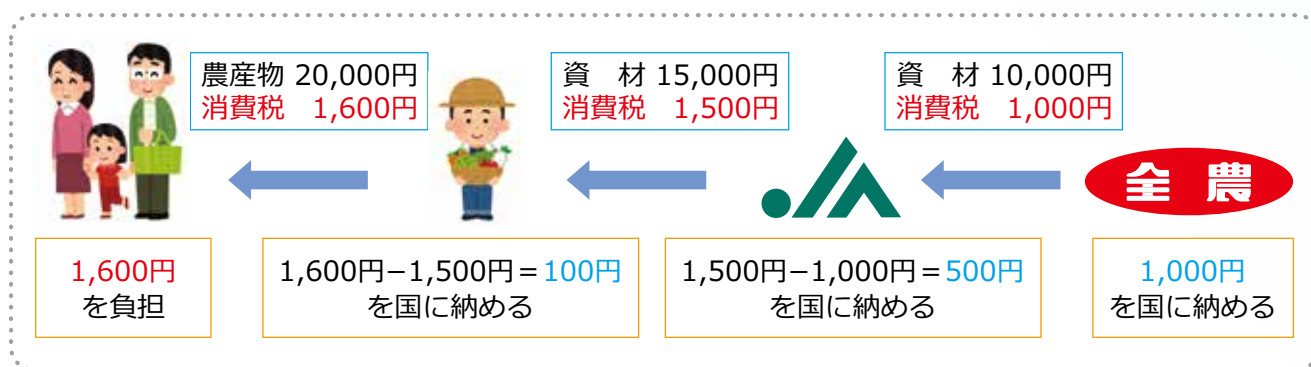

課税事業者と免税事業者

事業者は必ず消費税を納めなければいけないのか？

- ・原則として、すべての事業者は消費税を納める義務があります。消費税を納める義務がある事業者のことを「課税事業者」といいます。
- ・ただし、一定規模以下の事業者は、消費税の納税義務が免除されます。これを「免税事業者」といいます。

免税事業者とは？

- ・免税事業者とは、基準期間（原則2年前）における「課税売上高」が1千万円以下の事業者のことをいいます。現在は個人農家の大半が免税事業者であると考えられます。
- ・「課税売上高」とは、農業でいうと農産物の販売高や作業受託料、農機等の売却代金が該当します。（補助金・助成金・交付金や受け取る地代は課税売上高に含まれません。）

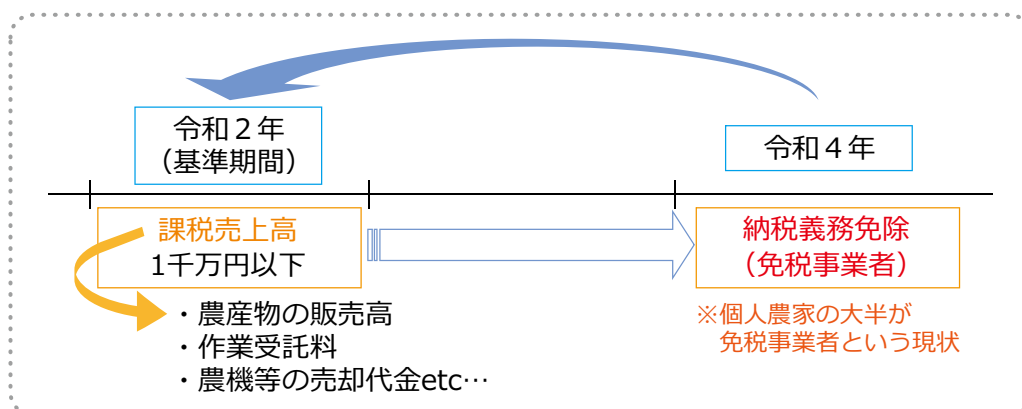

納税額の計算方法の概略

納税額の計算方法は？

- その年の売り上げ消費税額から仕入れ消費税額を控除(仕入税額控除)します。

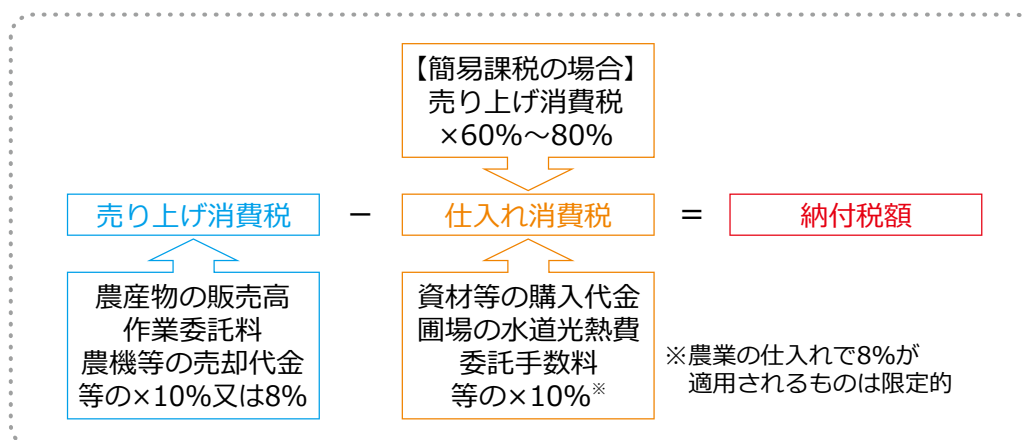

- 本則課税で計算した結果、上記計算結果がマイナスになる場合その金額は還付されます。
- 簡易課税はその計算構造上マイナスになりません。
- 還付を受けるには税務署への申告が必要ですが、免税事業者は申告書を提出することができないため還付を受けられません。
- 基準期間の課税売上高が1,000万円以下でも、税務署へ「**課税事業者選択届出書**」を提出することにより、課税事業者になることもできます。この届出は、原則として**課税事業者になろうとする前年末日まで**に提出する必要があります。

課税売上と課税仕入

課税売上とは？

- 課税売上とは、文字どおり消費税の課税対象となる売り上げ(収入)のことをいいます。
- 農業では主に農産物の販売高、作業受託料、農機等の売却代金が該当します。

課税仕入とは？

- 課税仕入とは、文字どおり消費税の課税対象となる仕入れ(支出・経費)のことをいいます。
- 売る側で課税売上になるものは、買う側で課税仕入れになると考えてください。

農業における主な課税売上および課税仕入れ

課 税 売 上		課 税 仕 入	
該当するもの	該当しないもの	該当するもの	該当しないもの
<ul style="list-style-type: none"> 農産物の販売高 作業受託料 農機等の売却代金 過年度分の精算金 従事分量配当金 事業分量(利用高)配当金 出荷奨励金 事業用建物の家賃収入 	<ul style="list-style-type: none"> 補助金、助成金、交付金 共済金 収入保険の補てん金 受け取り地代 農地の売却代金 給与収入 出資配当金 住居用建物の家賃収入 	<ul style="list-style-type: none"> 資材等の購入代金 圃場の光熱費、燃料費 委託手数料 農機等の購入代金 荷造運賃 リース料 会議費 交際費(金銭以外) 	<ul style="list-style-type: none"> 支払い地代 共済掛金 農地の購入代金 雇人費、専従者給与 減価償却費 借入利息 寄附金、見舞金 交際費(金銭によるもの)

高騰対策について

度当初予算により、①土壌診断を通じた施肥量の適
え、「みどりの食料システム戦略」における化学肥料
じた肥料高騰対策も参考に、新しい支援金の仕組み

対するこれまでの支援策

○ グリーンな栽培体系への転換サポート

(R3補正：2,518百万円の内数、R4当初：837百万円の内数)

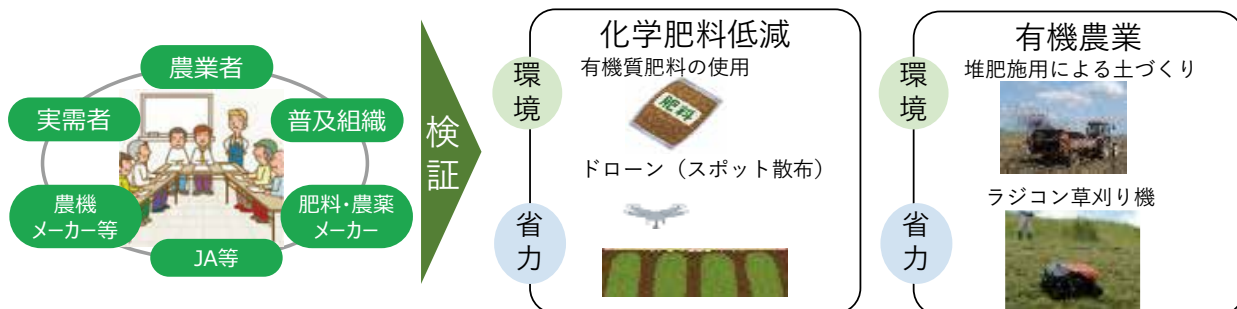

化学肥料の使用量の低減を含む「環境にやさしい栽培技術」と「省力化に資する先端技術等」を取り入れた「グリーンな栽培体系」への転換を推進するため、産地に適した技術を検証し、定着を図る取組を支援

○ 畜産環境対策総合支援事業 (R3補正：1,841百万円)



家畜排せつ物処理に伴い発生する温室効果ガスの排出削減等に資する好気性強制発酵による堆肥の高品質化やペレット化による広域流通のための取組等を支援

肥料原料価格の

- 肥料原料価格の上昇を受け、現在、令和3年度補正予算及び令和4年正化、②堆肥などの活用推進等に向けた対策を実施中。
- これに加え、現在も肥料原料の価格上昇が継続している状況を踏ま、使用量の20%低減という2030年目標の推進にも資するよう、2008年に講を創設し実施する方針。

肥料原料価格の上昇に

○ 肥料コスト低減体系緊急転換事業 (R3補正：4,500百万円)

① 土壌診断による施肥の適正化



【実証例】
リン酸が蓄積している土壌の場合、施肥量5割削減

② 肥料コスト低減に資する技術



【実証例】
発酵鶏糞等を使用する体系転換で茶栽培の肥料コスト6割削減

慣行の施肥体系から、肥料コスト低減体系への転換を進める取組を支援
※①のみ又は②のみの取組でも支援対象

○ 産地生産基盤パワーアップ事業のうち全国的な土づくりの展開 (R3補正：31,000百万円の内数)

家畜排せつ物由来堆肥（ペレット含む）を実証的に活用する取組を支援

○ 補助対象となる取組

- ・ 堆肥の購入、運搬、保管に係る経費
- ・ 散布に係る経費（散布機械のリース・レンタルを含む）
- ・ 土壌及び作物体の分析
- ・ ペレット堆肥を活用した際の栽培実証経費



○ 環境保全型農業直接支払交付金 (R4当初：2,650百万円)

化学肥料・化学合成農薬を原則5割以上低減する取組と合わせて行う、自然環境の保全に資する農業生産活動の実施に伴う追加的コストを支援

【対象取組例】有機農業(12,000円/10a) 堆肥の施用(4,400円/10a) カバークロップ(6,000円/10a)

肥料原料価格の高騰対策について

- 現在の肥料原料価格の上昇を受けて、農産品全般の生産コスト1割削減を目指して、化学肥料2割低減の取組を行う農業者の肥料コスト上昇分の7割を補填する、新たな支援金の仕組みを創設し、実施する。
- これにより、足元の肥料高騰に伴うコスト増を抑制するとともに、今般設定した2030年化学肥料2割低減目標の達成に向けて先行して取り組む農業者を強力に支援することで、農業のグリーン化を強力に推進。

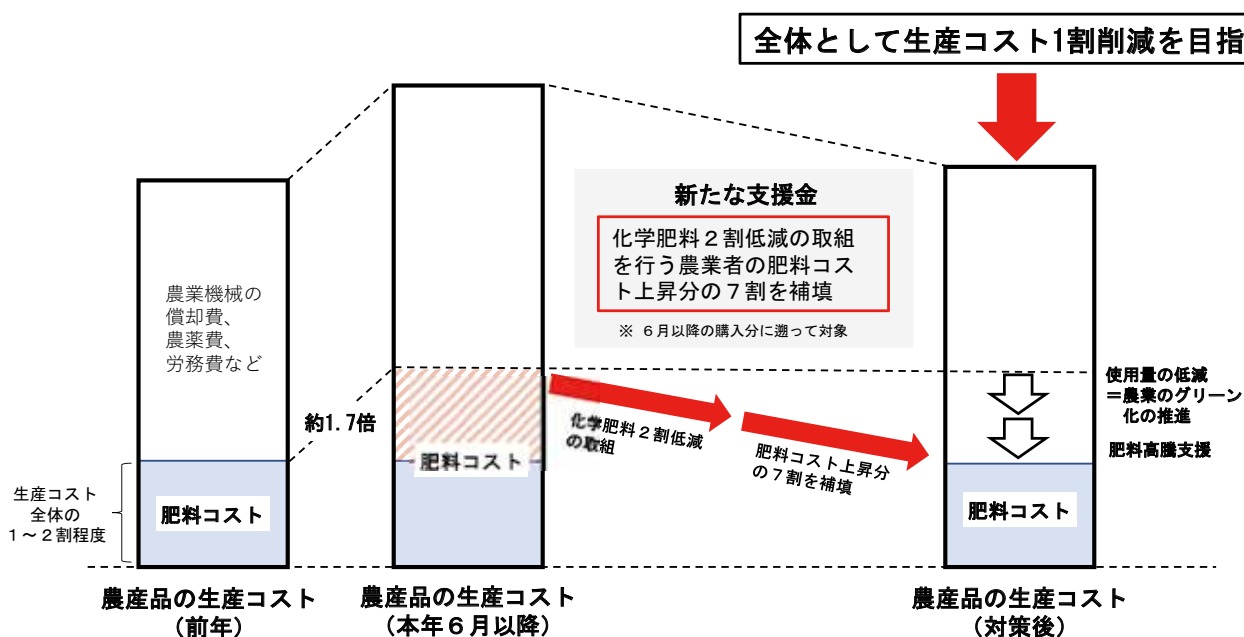

(参考) 2008 (平成20) 年の対策について

燃油・肥料高騰緊急対策 (平成20年度補正予算) 肥料対策の概要

対象農家

前年から化学肥料の施用量を2割以上低減する農家

対策の内容

前年と当年の伝票から個々の農家のコスト増加分を計算し、その7割を補てん

助成額の算定

助成額 = (当年の肥料費 - 前年の肥料費) × 0.7

※ 当年の伝票から肥料コストの増を推計する方法も選択可能 (ただし、使用量を20%低減した上で上昇分の7割を補填する方法であった)

課題

- **申請や事務処理に係る手続が煩雑**
 - ・ 農家には、当年の伝票に加えて前年の伝票を提出することが要件となった
 - 団体等には、個々の農家の事情ごとの差額算定等の煩雑かつ膨大な事務作業が発生
- **当年産で節減しない農家ほど手厚い助成が受けられる一方、節減を行うほど助成額が減少**
 - 節減努力への意欲を阻害

前年の伝票



当年の伝票



各農家ごとに差額を算定し、その7割を補てん



たんぽぽだより

七夕とは

短冊や笹に願いごとを書いて天の川へ流すと願いが叶う・・・ホントかな？
織姫と彦星が一年に一夜天の川を渡って逢瀬を交わすと言ったエピソードはとても有名です。
このエピソードにちなんで日本各地にさまざまな行事が行われています。
なかでも、『仙台の七夕まつり』や『湘南平塚七夕まつり』は特に日本中知られているまつりです。



あおぞら

あおぞらでは、指の運動において折り紙を使って今年も皆で大きな花の大集合七夕飾りを作りました。

曜日ごとの「クルクルフラワー」は出来上がっていく段階で「私たち火曜日のが美しかばい」「イヤー金曜日のがよかばい」等誰もが皆自分たちのを褒め称えます。

しかし、みんな美しかー

八朔祭には、福祉センターに飾って披露しましょう。

クルクルフラワー。

七夕飾り 製造元 あおぞら。



グループホーム やまびこ

やまびこの庭には

野菜と花が満杯、ミニトマトは今が旬、キュウリは成績優秀、秋桜（コスモス）が一番乗りは咲いている。

しばらくすると秋桜一杯になるでしょう



デイサービス大地



リハビリに真剣なみなさん

通所・サポートセンター虹 「水害時避難訓練」

7/22（金）デイサービスと有料老人ホーム合同で水害時の避難訓練を行いました。避難先は高台にあるJA本所選果場。デイの送迎者4台で2～3往復しながら約20分で無事に避難出来ました。昨年も同様の避難訓練を実施しており誘導や車の乗降車等はスムーズに行えました。終了後は冷たいジュースで乾杯しました。異常気象が増えていますので、皆様も気を付けて下さい！



何かご相談があればJAへ！
ケアマネジャーがあなたに寄り添いサポートします。



JA上益城居宅介護支援事業所 ☎0967-73-1253
虹のかけ橋 ☎096-234-0009

資格をお持ちの方はもちろん、福祉の仕事に興味のある方、各事業所で一緒に働いてみませんか？
まずは、お電話下さい。

JAかみましき 福祉センター
☎0967-73-1211



JAかみましきの最新情報を発信中!

HOME PAGE



旬の農産物を使った
レシピを毎月ご紹介!

イベントやお知らせなど
当JAの最新情報を更新!



PCはこちら

JAかみましき

検索

スマートフォン
タブレットは
こちら→

広報誌や地域コミュニティ誌の
バックナンバーはこちらから!



最新情報を
随時更新中!



Instagram



とれたて市場の
イベントや商品
情報を更新!

商品情報は
毎日更新中!!

投稿のチェックは
こちら



LINE



タイムラインを
メインにとれた
て市場の情報を
発信!

ポイント
キャンペーンを
実施中!!

お友達追加は
こちら



各部からのお知らせ



購買部



2022 JAジューシー愛飲運動

熊本の水と大地の贈り物 ジューシー。

組合員の皆様へ

組合員の皆様が大切に育てられた熊本の果物と野菜を中心に、ジュシー製品を製造しております。搾汁し、飲料にすることにより、手軽に摂取することが出来ます。お飲み頂くことで組合員の皆様の健康を守り、ひいては熊本県農産物の地産地消運動につながるものと考えております。農家組合員・JA役職員から始まる「健康と安心のネットワーク」作りへご理解とご協力の程をお願い致します。

<p>No.1 JAジューシー みかん100% 缶</p>  <p>2,490円(税別)ケース 190g×30缶入 (C/S)</p>	<p>No.2 JAジューシー 甘夏50%缶</p>  <p>2,340円(税別)ケース 190g×30缶入 (C/S)</p>	<p>No.3 ジューシープレミアム 収穫野菜 15種類の野菜と実100%缶</p>  <p>2,700円(税別)ケース 190g×30缶入 (C/S)</p>	<p>No.4 ジューシープレミアム 収穫野菜 フルーツと青野菜50%缶</p>  <p>2,700円(税別)ケース 190g×30缶入 (C/S)</p>	<p>No.5 ジューシー エナジンジヤ 缶</p>  <p>2,320円(税別)ケース 190ml×30缶入 (C/S)</p>	<p>No.6 JAジューシー メロンクリーム ソーダ缶</p>  <p>2,320円(税別)ケース 250ml×30缶入 (C/S)</p>	<p>No.7 JAジューシー 甘夏スカッシュ 缶</p>  <p>2,320円(税別)ケース 250ml×30缶入 (C/S)</p>
<p>No.8 ジューシープレミアム 収穫野菜 15種類の野菜と実100%紙</p>  <p>1,770円(税別)ケース 1000ml×6紙入 (C/S)</p>	<p>No.9 ジューシー みかん 100%紙</p>  <p>1,490円(税別)ケース 1000ml×6紙入 (C/S)</p>	<p>No.10 ジューシー すっきり甘夏 30%紙</p>  <p>1,310円(税別)ケース 1000ml×6紙入 (C/S)</p>	<p>No.11 ジューシー 香りのデコポン 30%紙</p>  <p>1,310円(税別)ケース 1000ml×6紙入 (C/S)</p>	<p>No.12 ジューシー りんごクラウディ 100%紙</p>  <p>1,870円(税別)ケース 1000ml×6紙入 (C/S)</p>	<p>No.13 ジューシープレミアム 収穫野菜 15種類の野菜と実100%紙</p>  <p>2,260円(税別)ケース 200ml×24紙入 (C/S)</p>	<p>No.14 ジューシープレミアム 収穫野菜 フルーツと青野菜50%紙</p>  <p>2,260円(税別)ケース 200ml×24紙入 (C/S)</p>
<p>No.15 ジューシープレミアム みかんストレート 100%紙</p>  <p>2,260円(税別)ケース 200ml×24紙入 (C/S)</p>	<p>No.16 ジューシー くまもとの蜜柑しほり 100%紙</p>  <p>2,260円(税別)ケース 200ml×24紙入 (C/S)</p>	<p>No.17 ジューシー ポンカン 100%紙</p>  <p>2,260円(税別)ケース 200ml×24紙入 (C/S)</p>	<p>No.18 ジューシー 熊本のお茶 (緑茶)紙</p>  <p>1,640円(税別)ケース 200ml×24紙入 (C/S)</p>	<p>No.19 ジューシー みかん紅茶紙</p>  <p>1,850円(税別)ケース 200ml×24紙入 (C/S)</p>	<p>No.20 ジューシー デコポンストレート 紙</p>  <p>1,970円(税別)ケース 195ml×12紙入 (C/S)</p>	<p>No.21 ジューシー みかん 100%紙</p>  <p>2,180円(税別)ケース 125ml×40紙入 (C/S)</p>
<p>No.22 ジューシー みかんちゃん 50%紙</p>  <p>1,720円(税別)ケース 125ml×36紙入 (C/S)</p>	<p>No.23 ジューシー でこぼん 30%紙</p>  <p>1,860円(税別)ケース 125ml×36紙入 (C/S)</p>	<p>No.24 ジューシー じゅーくん 40%紙</p>  <p>1,860円(税別)ケース 125ml×36紙入 (C/S)</p>	<p>No.25 ジューシー ぎゅっと日本の野菜 紙</p>  <p>2,630円(税別)ケース 125ml×24紙入 (C/S)</p>	<p>No.26 ジューシー スポーツウォーター ペットボトル</p>  <p>2,510円(税別)ケース 500ml×24本入 (C/S)</p>	<p>No.27 熊本の矢部茶 (緑茶) ペットボトル</p>  <p>2,560円(税別)ケース 500ml×24本入 (C/S)</p>	<p>No.28 森のくまさん (緑茶) ペットボトル</p>  <p>2,250円(税別)ケース 280ml×24本入 (C/S)</p>

建物更生共済



建物更生共済



**JAの建物保障は
10年間共済掛金
が変わりません！**

※建物更生共済の場合、5年満了契約を除く。

JA共済キャラクター
羽辺美菜

火災はもちろん自然災害や地震にも備えられる建物や家財の保障

自然災害に強い

地震に強い

満期共済金がある

様々な出費にも安心

共済金お支払い実績

平成28年4月 熊本地震	令和2年7月 熊本豪雨	令和2年9月 台風10号
約 1,483 億円 ／ 支払件数 93,844 件	約 175 億円 ／ 支払件数 4,530 件	約 18 億円 ／ 支払件数 4,767 件

建物更生共済大規模自然災害共済金支払実績による、JA共済連熊本調べ。(熊本県2022年2月末時点)

様々な物件を保障可能(店舗・事務所・病院・倉庫・神社・寺・畜舎)

●お申し込みにあたっては、審査がございます。
●ご加入にあたりましては、お近くのJA(農協)へお問い合わせ下さい。●お支払いには規定の条件があります。この広告の掲載を認めたものではありません。詳細につきましては「重要事項説明書」(契約概要・注意喚起事項および「ご契約のしおり」・約款)により必ずご確認ください。

資料請求はこちら↓

はじめて共済

検索

<https://shiryō.ja-kyosai.or.jp>



お問い合わせは(JAかみましき各支所)

- ・御船支所：096-282-1355
- ・甲佐支所：096-234-0052
- ・嘉島支所：096-237-0004
- ・益城支所：096-286-9231
- ・矢部支所：0967-73-1230
- ・清和支所：0967-82-3131

JAからのお知らせ

令和3年度 JAジューシー愛飲運動、 冷凍米飯愛食運動で表彰

令和3年度JAジューシー愛飲運動において優秀賞、令和3年度冷凍米飯愛食運動において計画達成賞を購買部が受賞しました。



左から袖留木生活燃料課長、松本常務、藤嶋購買部長

人事異動について

(退職) 正職員 組合員の皆様には大変お世話になりました。

氏名	所属部署	退職理由	日付
吹氣 修	購買部農機・車輛課上益城農機センター係	自己都合	令和4年7月31日付

(採用) 正職員 これからよろしくお願い致します。

氏名	配属部署	備考	日付
松島 万将	益城支所購買課購買係	試用職員	令和4年8月1日付

(異動) 正職員 これからよろしくお願い致します。

氏名	新部署	旧部署	備考	日付
永田 智菜	益城支所管理金融共済課管理金融共済係	益城支所管理金融共済課管理金融共済係	試用職員期間満了	令和4年8月1日付
鳥井 幸典	御船支所購買課長兼) 女性部担当	御船支所購買課長兼) 女性部副担当		令和4年8月1日付

第2回定例理事会

議事

令和4年7月28日

理事会
だより

- 一、令和3年度末監事監査回答書(案) について
 - 二、令和4年度理事に対する役員報酬額の決定(案) について
 - 三、役員賠償責任保険の加入(案) について
 - 四、固定資産取得並びに建設委員会の設置(案) について
 - 五、令和4年度JA祭の開催日程(案) について
 - 六、ディスクロージャー誌の承認(案) について
- 理事会にて以上6つの提案があり、承認されました。

報告事項

- 一、令和4年度第1四半期仮決算結果について
- 二、令和4年3月末場所別部門別実績表について
- 三、地方公共団体に対する貸付について
- 四、JAバンク基本方針に基づく「経営管理資料」について
- 五、JAローンキャンペーンの実施について
- 六、令和4年度四半期別余裕金運用実績・方針について
- 七、令和4年度農機・自動車・生活用品展示会実績について
- 八、総代会、支所運営委員会、支所別座談会の結果について
- 九、非常勤役員研修会について
- 十、6月末事業実績について
- 十一、行事経過及び行事予定について



📅 9月のイベント

20日(火)～23日(金) 彼岸祭 (とれたて市場各店舗)

※新型コロナウイルス感染拡大の影響によりイベント・行事等は
変更・中止となる場合があります。
※毎週水曜日はとれたて市場ポイント3倍デー



組合員資格について

組合員の資格について、最近変更になられた方はいませんか？例えば住所が変更になった、組合員名簿を変更（相続）したい、正組合員から准組合員へ資格を変更したいなどです。JAへの連絡がお済でない方や相談がある方は支所窓口へどうぞ。

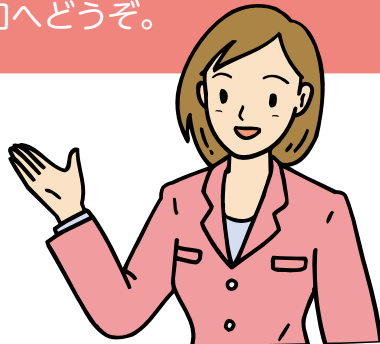

編集後記

編集です。

まだまだ暑い日が続きます。この暑さで熱中症にならないように、こまめな水分補給や塩分摂取をとり対策しています。また、新型コロナウイルス感染症の予防として部屋の換気や手洗いうがいをしています。皆さんも体調を崩さないように気をつけてお過ごしください。

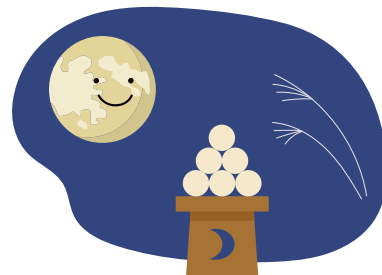

📞 もしもの時はお電話下さい

天昇院ましき



益城町惣領1414の2

TEL 096-289-1059

夜間 090-4982-1059

天昇院みふね



御船町御船948の1

TEL 096-281-1059

夜間 090-4982-1059

24時間対応しています **相談も随時受付中**

📞 自動車事故の時は お電話下さい

JAかみましき 共済部自動車査定課
096-234-1311

JA共済事故受付センター
0120-258-931

(24時間365日対応)

- ・事故受付とアドバイス
- ・夜間休日初期対応サービス
- ・夜間休日現場急行サービス
- ・休日契約者面談サービス 対応

JA共済サポートセンター
0120-063-931

(24時間365日対応)

- ・レッカーサービス
- ・ロードサービス 対応

今月は「お米」レシピ!

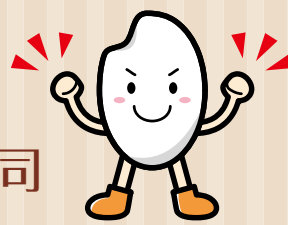

さっぱり海老とみょうがの混ぜ寿司



材料
4人分

- | | |
|----------------------|----------------|
| みょうが……………5個 | レモン汁……………大さじ1杯 |
| すし飯……………3杯
(ご飯茶碗) | お酢……………適量 |
| キュウリ……………1本 | 塩……………適量 |
| ニンジン……………1/6本 | オリーブオイル……………適量 |
| むきえび……………80g | |
| ロースハム……………2枚 | |

作り方

- ①キュウリを輪切り、ニンジンを千切りにし、塩もみをする。
- ②みょうがを輪切りにし、レモン汁大さじ1杯かけておく。
- ③ロースハムをさいの目切りにしておく。(5mmくらい)
- ④①は水で洗った後、お酢でもう一度洗い流しキッチンペーパーで拭き取る。
- ⑤②の水分を切っておく。
- ⑥すし飯にオリーブオイル、③、④、⑤を入れ混ぜたら完成



ぽりぽり食感のたくあん入りチャーハン



材料
4人分

- | |
|------------------|
| ご飯……………3杯 (ご飯茶碗) |
| ニンジン……………1/8本 |
| たくわん……………100g |
| 長ネギ……………1本 |
| 本だし……………小さじ1 |
| 卵……………2個 |
| 塩・胡椒……………適量 |

作り方

- ①ニンジン、たくわん、長ネギを全てみじん切りにする。
- ②フライパンにごま油をしきニンジンを炒める。
- ③②に溶き卵を入れ、卵が半熟になったらご飯を入れ炒める。
- ④③にたくわん、長ネギを入れ素早く炒め、塩・胡椒、本だしを入れ混ぜたら完成

ワンポイントアドバイス

主食であるお米は、パワーの源となるでんぷんの他、ビタミンB1やビタミンEなどの栄養が含まれています。でんぷんは、体内でブドウ糖に変わり脳を動かせる必要な栄養になります。また、炭水化物は体を動かすためのエネルギーになりますのでご飯を食べて元気に過ごしましょう!

お手軽おいしいレシピがたくさん!
かみましきキッチンレシピはこちらのHPから→



JAかみましき

検索



熊本食の名人
河原 君代